南京晚報

第二千零九十號
社址姚家巷十五號、
電話二三六五四號

定報價目　每份銅元四枚　每月大洋三角　半年一元六角　全年三元　外埠另加郵費每月一角六分
廣告刊例　特種二三版新聞前每方寸每日大洋一元五角　甲種封面及二三四版下欄每方寸每日大洋一元二角　乙種中縫每方寸每日大洋一元　長期面議

內政消息

【第十號現已出版每冊大洋一角】【要目】一、全國倉儲總檢查之概況　二、各省市區現任行政長官總調查　三、皖北洪澤湖擬設水上縣　四、蘇贛禁烟最近之辦法　五、江蘇整理水陸公安及自衛之一班　六、甘肅省水利現況及發展計劃　七、青島土地行政最近之概況　八、各省市縣名勝古蹟古物之調查　九、我國邊地風俗之調查（一續）　十、各省市公安局對於改革警察服裝之意見（二續）　編輯者：內政部內政消息社　發行者：內政部刊物發行處　全年二十四冊大洋二元　郵費國內免繳國外照加　代售處：京內各大書坊　京外各商務印書分館

請看本報三月份合訂本

本報三月份合訂本裝訂成冊、每冊實售大洋三角五分、所存無多、欲購從速。
南京晚報發行部啓

新亞細亞月刊

第九卷第三期出版　要目　插圖七幅　西康圖經（地文篇續）……任乃強　中國近代邊疆外侮志……華企雲　新疆的農業經濟……胡鳴龍　日本統制下的東北鐵路……張佐華　整理及開發新疆意見……李大璋　察東問題之回顧與前瞻……華企雲　暴日獨佔下之東北鑛業……戚蓑子　滇緬邊界的葛蒲桶……方國瑜　孝園文稿……戴季陶　西北巡禮（續）魏崇陽　西康噴噶雪山調查記……魏大鳴　古振今　一月間邊疆東方大事記……樹華輯　會務概要……新亞細亞學會　總發行所南京江蘇路十一號本社　月刊定價每月一冊零售二角　半全年十二冊預定三元▲歡迎直接定閱郵票作實洋計▼

新店新貨　大上海襪廠

首都唯一摩登商店之一
先行交易
大減價十天
地址淮清橋國貨商場隔壁
▽▽▽購貨滿洋九角贈送牙筷一雙或玻璃杯一只▽▽▽▽▽

補肺露　氣喘　咳嗆　一瓶斷根

主治
傷風咳嗽。氣急哮喘
吐血咯血。痰中夾血
失音聲啞。痰膿腥臭
肺癰肺痿。童癆久咳
小兒頓咳。痧痘後咳
婦女產咳。色傷肺癆

本品係鄒克仁醫師心血秘製（補肺露）功效偉大如服此露無不稱美因此露完全責重國藥提煉成露已有三十年經驗專治咳嗽氣喘肺癆治愈數十萬人之多非比市面一般止咳藥品可比輕病一瓶全愈重病二瓶斷根百發百中效驗如神（定價每瓶大洋八角）

本堂發行全國三十餘年藥性王道功效神速病者號稱止咳補肺救命靈丹服過他藥若不見效速服此露可保有藥到病除之功奪命留身之力絕無絲毫毒品害人倘用藥欺人天誅地滅

南京總經理建康路奇望街中央銀行斜對門　太和大藥房
總發行上海五馬路西　採芝堂藥房

建國月刊

第十二卷第四期要目　二十四年四月十日出版　插圖　黃克強先生遺墨及會稽勝蹟　論民族掃墓節與紀念民族先賢……邵元冲　論劉師培與端方書……高良佐　法國民主政治的前途……壽昌　法律之進化與運用……邵元冲　愛國教育……白土千秋著　羅孟平譯　日本南洋委任統治地問題……向金聲　對於救濟事業行政上與政策上之意見……江康黎　西北之亢旱與其救濟……寶震寰　中國租佃制度之研究……紀君煌　清代著述統計之研究……陸達節　總發行所南京成賢街安樂里五號建國月刊社　每冊大洋二角　預約半年一元一角　全年二元　國外加倍　郵票代洋通用　代定處全國各地郵局

最高法院通告（新編判例要旨出版）

本院判例要旨業經編輯完竣現已出版凡合於現行法令之刑民判例均已盡量選集共計二冊定價平裝四元精裝五元總發行處本院書記廳代售處各省高等法院及分院函購郵費加一

國醫張友之

醫理精通家學淵源統治內外各症門診上午八時至下午四時逾時出診急症隨請隨到診金四元出診四元八角城外另議平民減半赤貧送診診所中正路張府園八號電話二三〇三四　介紹人谷正倫　鈕永建　蕭吉珊　魯蕩平　章鴻春　謝履　李炎光　吳大鈞　蔡勁軍　夏光宇　仝啓

山西晉陽居菜館

平津小吃　經濟客飯　山陝麵食　精美宵夜　定辦酒席　維新和菜
如蒙賜顧　無任歡迎　地址夫子廟秦淮旅館對面平江府口六號

民商事習慣調查報告錄

本書自十九年五月出版以來，銷售甚多，內容分為四編：第一編民律總則，第二編物權，第三編債權，第四編親屬繼承，凡我國各地民事部份各種習慣，搜羅詳盡。可供研究法律之參考。現在存書無多，購者從速。每部兩厚本，定價大洋三元。外埠加郵費五角，外國及特別區加郵費一元八角。需要者請向司法行政部總務司第二科購買可也。

司法行政公報合訂本發售預告

茲為便利全國法曹及各法團學者參考起見擬將二十一年至二十三年出版之司法行政公報分訂成冊定於二十四年五月一日發售並為優待購閱者特定預約特價辦法凡在本年五月一日以前預定者價目一律從廉如承預定須將報郵費先行匯寄本室俟預約期滿即將合訂本交郵掛號奉上合訂本價目暨預約特價簡明表附後
司法院秘書處公報室啓（二十四年二月五日）

司法行政公報合訂本

				（預約）
二十一年	一至二四號	精裝三冊	七元五角	六元
		平裝三冊	六元五角	五元二角
二十二年	二五至四八號	精裝三冊	七元五角	六元
		平裝三冊	六元五角	五元二角
二十三年	四九至六二號	精裝二冊	五元	四元
		平裝二冊	四元	三元五角

國內郵費加收一成　國外郵費照章另加

司法行政公報（自第一號起至第六十二號止）

零售每冊	二角五分	國內郵費每冊二分　國外五分
半年十二冊	二元七角	
全年廿四冊	五元二角	
一次購買九折計價	合洋十三元三角五分（郵費在內）	

南京市政公報（第一五零期）出版

本公報內容編制計分會議法規委令公牘佈告統計特載附錄各欄材料豐富編輯新穎每月出版一期現第一五〇期業已出版定價每本大洋一角本市太平路金陵圖書館及正中書局均有代售如欲定閱請向市府秘書處編譯股接洽可也

上海中西大小各報即晨準可飛到南京

△▽平津漢粵港各報皆可代訂飛寄△▽
南京閱戶已有數十家，君欲早知時事乎？請即向上海航空新聞社訂閱
各界披閱　報社參考　均極便利
社址：上海漢口路四五五號
備有詳章請向南京中國航空公司辦事處面索

中華法學雜誌

第五卷第八九號合刊【本號要目】英國的行政裁判制度……吳紱徵　上訴期間停止執行問題……寶道　論消滅時效之適用問題……余和順　法律解釋　譯叢　國際私法大綱（續）……杳艮鉏譯　德意志憲法原論（續）……鄧定人譯　德國和議法草案（續）……彭清鵬譯　專件　一年來司法之回顧與前瞻……居正　雜俎　清代莊史案之重鞫……楊鴻烈　國內要聞　國外要聞　社址南京魚市大街衞巷居安里

司法院解釋彙編第五冊　出版廣告

司法院解釋彙編第一、二、三、四、冊均經本院編印發售第五冊現已出版計自院字第一零零一號起至院字第一二零零號止其編製體例與前數冊相同定價每冊國幣八角國內郵費二角國外郵費七角購者請向南京司法院秘書處第二科購買可也

中華照相館

欲拍美術照片請到黨公巷　包你稱心滿意

留美牙科博士　尹兆康

▲專治一切牙齒疾病（地址）中山路鼓樓

山西晉華春菜館

晉華春菜館已於國歷二十號正式開張為酬答顧客起見特聘名廚烹調定辦筵席平津大菜山陝麵食衛生和菜經濟客飯山西汾酒隨堂小吃應有盡有定價低廉務使顧客滿意為目的如蒙各界惠顧本館無任歡迎（地址）首都大戲院後面市府路

國醫　梁景宗

遷至黃泥崗四十八號應診門診上午八時至下午二時出診下午二時至十時

美國經濟考察團

今日上午由滬抵京

上午謁陵并訪問各要人　下午參觀各處明日飛滬

美國經濟考察團此次來華、除考察我國經濟外、并擬與我方實業界領袖交換意見、前日抵滬後、其團長福勒斯、團員狄林干、雷麥、希佛利、凱姆蒲培爾、胡爾曼、赫勒斯、威克漢、非爾特、麥諾、瓊斯、卡羅爾、史特利脫、羅傑士、康狄脫、非利浦斯、別克斯菲等一行、暨其夫人等、昨晚由滬乘夜車附挂花車一輛來京、今晨七時到達下關車站、我外交部、中央宣傳委員會、財政部、實業部、鐵道部、交通部、京市府、均派招待代表林桐實等、如時蒞車站歡迎、經委會鐵道部、并曾派員陪由該團由滬來京、下車後、該團團長福勒斯等、與我方歡迎人員一一握手爲禮、表示謝意、當驅車同赴下關惠龍飯店、稍事休息、即於九時偕赴中山門外、晉謁總理陵墓、并敬獻花圈、旋依預定次序、往拜訪我交通部長朱家驊、行政院長汪兆銘、財政部長孔祥熙、經濟委員會秘書長秦汾、均晤談至爲歡洽、下午一時、應汪院長宴、午後參觀中央體育場、中央大學等各處、明日上午仍拜訪各機關長官、下午即乘機飛滬、該團計分金融財政、貿易關稅、運輸交通三組、由福勒斯等分任主任、返滬後、將與我關係各方、討論各項問題、以謀發展兩國商務云、

【本報今午北平專電】北寧路局佈告、出關旅客、限帶五十元、過此按里收費、其隱匿不報者、查出後加十倍處罰、

整頓縣政團警合一

冀民廳今日議決

于學忠談冀預算案本週成立

【本報今午天津專電】于學忠出巡後、令民政廳改進各縣縣政、民政廳今晨會議、通過整頓方案、決團警合一、于談、冀省預算案本週成立、決特別撙節、收支可望平衡、即咨財部備案、

全國記者聯合會

周守愚等商組

周今晨離滬赴歐美考察

【本報今午上海專電】廣州商會兼新聞記者會會長周守愚、今晨九時半離滬將經舊金山赴美視察僑務、並考察新聞事業、再行轉歐、定期六月、周此次北來、係與滬新聞界商組全國新聞記者聯合會事、各報頗表贊同、

警隊換防商定草案

殷同抵津即將赴日

北寧路布告出關限帶五十元

【本報今午北平專電】殷同今晨到津、陶尚銘同車過津返唐山、殷談、此來略事佈置、即率員東渡、

【本報今午天津專電】于學忠談、戰區保安隊換防事、已商定草案、俟再經一度詳細磋商即可決定、殷同此來係謁于、并整頓北寧路局務、決廿六日東渡參加國際觀光團、專車已備妥停津車站、

業已遷入工友反對

太古行在廈建棧房

貨物暫卸舊碼頭免引誤會

【本報今午廈門專電】英太古行在同文碼頭建棧房及天橋一案、外部派林紹楠調查眞相、林尚未向英方提交涉、林亦無來廈息、太古行二十一日遷新址、水上團體聯合反對、以維持工友生活爲目的、經交涉結果、該行在未得上海總行及倫敦方面覆示前、決仍暫停卸舊碼頭、以免引起誤會、

時人行蹤

◇徐廷瑤　【本報今午北平專電】徐廷瑤今晨到平、

◇宋哲元　【本報今午北平專電】宋哲元爲母做壽、母及全眷今日來平、往迎者甚衆、

◇丁超五　【本報今午福州專電】丁超五昨由廈來省、

中華路　裕成永　百貨商店
本月十一日起舉行　大無畏的大犧牲
全部進貨存貨十餘萬

福來膏爲德國性病專家佈好斯先生處方發明之新藥。
知覺過敏症　早○・夢○　遺○・興奮　性早期射○
精特效外用　誠防制

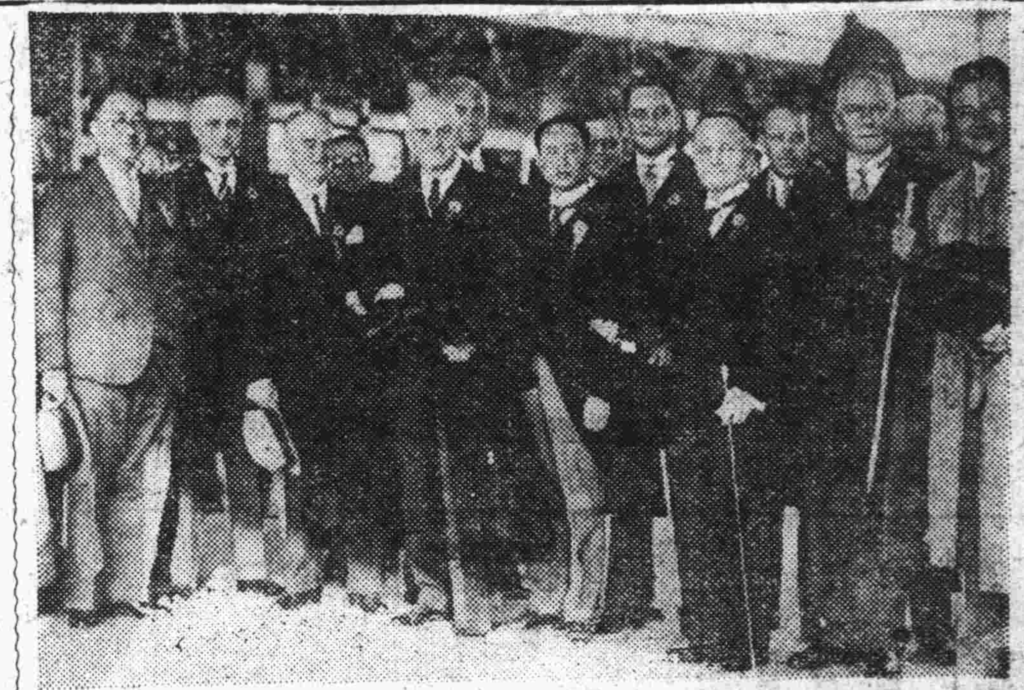

美經濟考察團今日抵京全體團員下車後合影（國際社攝）

日外務省開會

聽取有吉報告後

決對中日外交加緊進行

有吉辭職擬極力慰留之

【東京二十三日電】日方訊、日駐華公使有吉念三日歸京後會見廣田外相、詳細報告前次會見蔣汪之結果、所得知悉之南京政府之對日眞意及一般外交方針、全華總領事會議經過、並關於日本對華政策陳述意見、廣田外相聽取有吉之報告及意見後、即開外務省首腦部會議、對最近頓見好轉之中日關係加緊進行、決定使化爲實際問題之對華外交具體案、於中日提攜外交關係之調整爲更進一步之工作、惟有吉有辭職之說、外務當局鑑於中日關係正在好轉之際、擬極力慰留之、且爲中日關係好轉之第一步、昇格駐華公使館爲大使館已爲既定之方針、故擬乘此機會、斷行大使館之陞格、即陞有吉公使爲初任大使、

【又電】有吉談、中日關係、比較以前大有改善、中國改革財政、統一國內、必要現金、中國政府內部對此問題、有種種意見、或主張自力更生、或說對外借款、財政部長孔祥熙、現正考慮對外借款之具體方法、據聞英國待其決定、實行善處方針、中國並未提議日本之單獨借款、中國如有此種提議、日本不應加以拒絕、但查知其條件、目的、方法等後、決定是非、凡有政治的性質及致中國共同管理等者、日本加以反對、然援助其統一、而不侵害其主權者、當然表示同情、駐華公使館之昇格大使館問題、應由日本單獨決定、暫在南京設立公使館分所、爲現在急務、公使長居上海、有種種不便、應駐南京辦公、黃郛氏之北上遲延、似因其健康關係、本人將來返任與否、尚未決定、

今日中央政治會議

◆盧山暑期訓練團組織大綱……送中央常會備案……任葉湖中爲考選委員會委員◆

中央今晨舉行第四百五十四次政治會議、孫科主席、議決、（一）盧山暑期訓練團組織大綱、送請中央常務會議備案、（二）通過修正內政部組織法原則、交立法院、（三）通過中國農民銀行條例原則、交立法院、（四）通過修正考試法補充原則、交立法院、（五）任命葉湖中爲考選委員會委員、（六）任命張惠長爲駐古巴國公使、（七）行政院提請任免貴州省政府委員廳長案、通過、

淮陰剿匪情勢緊張

分三清剿區已獲匪犯二百名

【淮陰二十四日電】淮陰第七區臨時指揮部於十五日成立後、即開始動員、所有本區各縣長、及軍事政治人員、亦皆隨軍工作、茲悉于指揮官德溥、當時共分三個清勦區域、第一區爲宿遷及泗陽北部、由省保安隊一團、與宿泗縣保安隊清剿、第二區爲淮陰及泗陽南部、由省保安隊四團與淮泗縣保安隊清剿、第三區爲漣水全部、由新五師九旅第十八團三營及縣隊清勦、一週以來、計已緝獲土匪及窩通等犯、約二百名、正在分別研訊之中、而王氏本人、刻亦準備出發、親赴各區督剿、情勢十分緊張、

漢皋花絮錄

程硯秋賣座亦不景氣

旅館營業衰別求出路

坤伶操副業維持生計

【漢口通訊】漢口爲華中巨埠、商賈雲集、其繁華程度、有小上海之稱、自贛匪竄擾川黔、武漢有行營成立、乃爲軍事政治之重心、名流過往、羣英畢集、熙往攘來、頗極一時之盛、關於軍政要聞、每日電訊傳播、早爲人所熟悉、惟社會上之瑣聞末節、爲人所不屑道者、爰摘誌數則、聊供讀者茶餘酒後之遣興耳、

法租界之和記大舞台爲漢皋之唯一平戲院、前赴平邀來程硯秋劇團、票價最高每位四元、邊座亦竟售大洋八角、頭兩夜池座雖均客滿、但樓上散座空額甚多、兩晚收入約計達五千餘元、揆以目前市面情形、亦殊難樂觀、

漢皋自厲行新生活以來、頹靡風氣爲之一變、向恃顧客叫局、打牌、抽烟之華界各旅館、莫不大受影響、營業多一落千丈、日僅售客房一二間、悽慘欲絕、因此各旅館老板不得不另作打算、別求出路、乃有投機份子、托庇於特殊勢力之下、於法租界新闢「鐵道」、「揚大」、「紅樓」旅館三家、鐵道刻已開市營業、其餘兩家、尚在積極佈置中、

「新市場」爲漢口最大遊戲場、內有各項雜耍、並附設平戲院一所、近日大演其「阮玲玉」自殺本戲、唱做一無可取、惟因售價低廉、中下階級趨之若鶩、故上座頗盛、

漢口本地戲約分爲兩派、一稱「花鼓戲」、演者皆爲男伶、一稱「漢戲」、則由坤角演唱、近以風氣所尚、後起者輩出、惟人才尚不多見、且其中人品良莠不齊、益以環境所迫、多數均賴副業維持生計、最近漢劇公會以若輩行動、有害全體名譽、前曾議決隨時注意取締、但事實上仍毫無效果、要亦等於官樣文章耳、

每年夏季、此間唯一消遣納涼勝地、當推「夜花園」高爾夫球場、去夏該項營業、共達三四處之多、且皆大獲其利、現以時際春殘、暑期將屆、一般球商、又開始活動、着手籌備、以期炎夏時一爭雄長云、

蕭佛成已抵暹邏

【廣州二十四日電】粵政務會接蕭佛成電稱、十九日已安抵暹邏、

廣州匪徒

向飯店擲炸彈

【廣州廿三日電】廣州匪徒向茶館飯店屢次索詐、因和記餐館不遂其欲、乃於昨夜乘食客滿座之時、擲入一炸彈、侍者一人臂被炸去、客皆奔竄、鄰家咸大震駭、當道立即戒嚴、搜捕匪徒、聞已拘獲二人、受傷者立送醫院、聞傷勢頗重、

溥逆離日

昨乘艦往大連

【神戶二十二日電】溥逆偕隨員、於今晨十時、由神戶乘日艦比叡號離日、駛往大連、神戶市內戒嚴、比叡將於明日通過關門海峽、完全離日、日本各地之特別戒嚴、將於兩三日內撤銷、

蘇州早報啓事
本報在京分銷處暫行撤銷、愛閱諸君請直接函蘇向本報訂閱可也此啓

同鄉太毒辣

僞造函件騙人子女　子被謀殺女賣爲娼

津浦路上形跡可疑被拘捕　送往法院偵訊後眞相大白

明光人葛昌茂、作油漆業、妻余氏、生一子一女、子名五月子、年才八歲、女名腊珍、年十五歲、一家四口、同住小石橋四十三號、去歲歷年底、葛因原籍尚有老母、遂着氏返里度歲、年後再返京、因挈帶子女往返不便、故余氏僅一人返籍、正月十八日、余氏尚未返京時、忽有葛之同鄉名陳景兆者、（年二十九歲）竟僞造氏函、來京投宿葛家、該函略謂、婆母有病、一時不克來京、可將子女交陳帶同等語、葛亦未多疑、當款陳以茶飯、陳在葛家寄宿一宵、即欲返籍、於是葛即將子女交陳帶去、並交陳大洋十五元、請轉交余氏、陳均一一承諾、葛幷將陳送至下關車站、照料陳與子女登車始返、詎陳挈葛之子女去後、至明光亦未下車、即將徐州、先將腊珍以一百二十元代價賣於妓院、後將五月子推於河中謀害、並將葛款吞沒、即逃過無蹤、至正月二十八日、氏由籍返京、及夫妻會晤、始知子女被陳騙去、夫妻大駭、事後葛因思腊珍年已及笄、必係被陳騙去價賣、惟陳去時、彼曾親自送赴津浦車站、眼見車開後始返、想陳必係將子女帶往華北一帶價賣、遂籌得資斧、至華北一帶探訪、探詢月餘、毫無下落、上月十六日返京、當時亦曾在徐探訪數日、幷未探得綫索、惟陳自將腊珍價賣、及將五月子謀害後、即在徐逗留月餘、不敢返籍、亦不敢來京、遂擬搭車赴滬暫避、遂於本月十八日、乘車赴滬、及車抵津浦路固鎮時、該處路警、見陳形跡可疑、遂將陳捕獲、及經訊問、陳僅供認曾騙取葛之銀錢情事、未說出拐賣葛女、及謀害葛子事、前日（廿一日）經津浦路警務第四分段、將陳送至江寗法院、惟腊珍自被陳賣于妓院後、以不堪娼門之苦、本月六日、由妓院潛出、投於徐州救濟院、請求救濟、及被救濟院詢悉前情、即函葛前往認領、葛于本月十四日、將腊珍具領返京、惟仍不知陳之下落、及五月子在何處、陳自經路警解送法院後、前日訊問一過、即偵悉葛之住所、即票傳葛到庭對質、至是葛始知陳已被捕、昨日葛到庭質訊、案情始白、惟以尚待偵察、遂諭令改日再訊云、

開玩笑巧獲竊賊

兒子人抱去賊適過門前　旗袍包座鐘引起了誤會　愈追愈跑警士破獲秘密

阜寧人周連元、妙手空空、與扒竊爲伍、去冬曾因犯案被法院判處徒刑兩月、上月出獄後、仍不知悔改、時常乘機偷人什物、昨晚六時許、周又在門西畬子街七十二號江寗人范錫章家中、竊得旗袍一件、座鐘一架、即倉皇遁去、有六合婦人任駱氏者、住下浮橋八十三號、有子名天寶、年甫週歲、昨日下午氏因外出購物、見天寶正欲睡覺、遂待其睡熟、放於搖籃內、亦未鎖門、即匆匆外出、有同院何王氏者、與駱氏時常開玩笑、因見氏外出、即將天寶暗抱至伊房中藏起、及駱氏返家、見天寶不見、急詢王氏、王氏佯云不知、駱氏復詢氏有無人來、王氏亦答稱未曾注意、氏大駭、急欲至鄰家詢問、甫至門口、適周行過該處、氏見周懷中似抱一小孩、嗣又見周前後觀望、致氏疑伊子係被其抱去、遂急追趕、並大呼等等再走、周聞後面有人追趕、大駭、跑走甚急、氏見周跑、益疑伊子爲周抱去、遂一面追趕、一面大呼捉住捉住、爲巡邏警警見、遂將周捕獲、及氏趕至查看、則非伊子、遂返家擬再至鄰家詢問、惟王氏見駱氏外出追人後、知氏已着急、遂將天寶乘機仍放搖籃內、及氏返家、見子固在搖籃中、始知王氏相戲、惟該警將周捉獲後、即嚴詰爲何飛跑、周不能答、嗣警見周用旗袍包一座鐘、嚴詰該物所自來、周知事不妙、恐再受縲絏之苦、遂將所抱之物、棄於地上、即欲逃跑、甫跑不遠、又被警捉獲帶局、及經訊問、周以無法掩飾、遂據實供述、嗣警局將失主范某傳至、將物領回、即將周送往法院訊辦云、

南京之交通事業

馬車比野雞汽車更要落伍　救濟人力車夫最好辦工廠

本報特訪　（五）　記者岳微

至於營業的馬車、現在全南京不過三百三十幾輛、地位一天一天的沒落下來、比野鷄汽車還要走頭無路、因爲公共汽車野鷄汽車很多、走遠路的人、多乘坐公共和野鷄汽車、既快且便宜、走近路的人、坐馬車也非常不方便、隨時多屋乘人力車、而有錢的人、則多坐營業汽車、不願坐雖然便宜、而不富麗堂皇、風馳電掣的馬車、現在南京的三百多輛營業馬車的營業、是靠一些遊覽近郊名勝的人來照顧的、除此以外、多集中在下關車站、江邊、城裏新街口、大行宮、鼓樓、珠寶廊、中正街一帶、像野鷄汽車一般的、亂兜生意、平常六七毛錢便可單坐到下關、如果單身一個人搭馬車到下關、則只要一兩毛錢、營業仍是非常慘淡的、至於人力車、現全市共一萬二三千輛、因爲江南公司開辦後、他們的生意大減、價格便也比較低得多了、從前非一毛錢不拉的途程、現在十四五個銅板便可叫到了、因爲如此、人力車夫恨死了江南公司、當江南公司初開辦時、曾一度發生過請願風潮、並且有人把江南公司各汽車站的標誌毀壞了的、後來當局爲補救起見、限定公共汽車售票起碼兩站、現在已改爲起碼二站了、不過這終是一個消極的辦法、人力車終將沒落的、將來非設立工廠、收容失業車夫不可。（未完）

市民日覽

明日菜單

鴨四件紅燒肉、乾子拌香芹菜、韭菜炒牛肉絲、葵兒菜豆腐湯

鴨四件三副三百文、猪肉十兩四百五十文、十二圩乾子四塊四十文、香芹一斤八十文、韭菜一斤七十文、牛肉半斤二百八十文、葵兒菜半斤一百二十文、湖南豆腐四塊一百二十文、醬油半斤一百六十文、豆油六兩一百九十文、猪油二兩一百一十文、麻油六十文、葱十文、共計一千九百九十文。

丹方集異

蔣仲翔先生輯

▲消渴飲水▼「神效丸」用密陀僧二兩研末湯浸蒸餅丸梧子大濃煎蠶繭鹽湯或茄根湯或酒下一日五丸日增五丸至三十丸止不可多服五六服後以見水惡心爲度惡心時以乾物壓之日後自定甚奇（綱目）

今日洋價

大洋兌銅元三千四百四十文

大洋兌小洋十二角

三百九十文

小洋壹角兌銅元五百一十文

今晚遊藝

▲電影之部▼

- 首都　第四騎士
- 世界　小娃娃
- 國民　風雨之晨
- 金陵　黃金時代
- 明星　吉地
- 光華　玉連環

▲戲劇之部▼

- 更新　九十本唐僧取經
- 南京　暴雨梨花

廣播節目

▲中央廣播電台▼ ▲今晚節目▼

一六、〇〇閩粵歌曲及雜曲（離中緣、白石橋征人懷月夜北平童謠）一六、三〇家庭常識（賢母良妻）一七、〇〇京滬商情商業新聞雜曲（小拜年寶玉探病三堂會審群英會）一七、三〇電學常識（直流電動機）一八、〇〇彈詞（王友泉廷蓀唱三笑——唐伯虎畫觀音）一八、三〇民衆教育（講：岳飛故事歌曲：奮起救國民族精神）一九、〇〇平劇（海軍聯歡社惜餘平劇組唱播托兆碰碑）一九、三〇兒童教育（講：孤山暢遊故事歌曲：到春來）二〇、〇〇簡明新聞氣象報時，二〇、一〇國際時事述評（三國會議與歐洲和平）二〇、二〇音樂（雪寒口琴會奏播）二〇、三五國學叢談（講前週末畢之稿）二一、〇五西樂、二一、三〇新聞、二二、三〇國樂及平劇（孟姜女虞舜薰風曲山國情侶高山流水金水橋賀后罵殿貂蟬）

明日船期

▲長江大輪▼

	上水	下水
招商	無	建國
三北	明興	無
太古	湘潭	大通
怡和	公和	無

決心削碼傾銷　不顧血本　只知求現　若見之廉　罕有之賤

有的貨物等於半賣半送　有的貨價比平時要賤幾成

拍賣限期無多　諸君欲買便宜　幸勿錯過這良好的機會

注意假冒

經售處　南京[illegible]太和大藥房遷移[illegible]望街二〇四號中央銀行斜對門照常營業特此通告

一寶筏也　定價每盒一元五角

承購時務請認明盒上德文原名。庶不致誤。函購寄費加一。請直寄本社。當班郵奉。▲上海六馬路中央大戲院東首▼百靈藥社　總經理電話九三八〇四

介紹　國醫張綬臣

正街寧中旅館十二號電房間話第二三八六三號開診　例格外從廉門診午後六時　提診一元貧苦不計出診二元四角路遠酌加早晚門診加倍凡我首都各界人士欲就診者幸勿交臂失之

名醫張君綬臣精岐黃學經驗宏富懸壺晚浙多年凡一切疑難雜症流行時症及兒婦等科一經診治無不妙手成春偶因友人之請時來京經淶之等諄諄挽留允爲稅駕並奉南京市府發給開業證書現在本市中[illegible]

介紹人　郝更生　陳施肅丞　翁懋齊　仇淶之　傅選青　施子文　宋彭年　蔣仲翔　沙竹坡　潘竹君　同啓

鉅片的總庫娛樂的天堂　首都大戲院

今天（二時半）（五時半）（八時半）（開映）

萬衆歡迎（湯密克斯）武俠大王

危險萬分武俠有聲鉅製

【萬馬奔騰聲勢浩大】

此從十八層地獄裏殺開一條血路出來　第四騎士

（每場加映精緻滑稽有聲片）（育畫）

見所未見洋洋大觀技術歌舞育聲鉅片　【遊藝會】

下期獻映大笑片（王先生過年）

正興酒菜館　醃肉已到

新增上海肉汁菜飯與衆不同

▲代辦筵席　各色麵點　經濟小吃　美味價廉▼

地址新姚家巷二十九號　電話二一四九二號

上海酒樓

中菜西餐　早晨茶麵　男女侍役　殷勤週到

【地址】太平路花牌樓南　【電話】二一七三五

首都　都益處川菜館

經售各省名酒

敝館在本都首創川菜有年承蒙各界贊許有口皆碑茲值新生活週年運動敝經理督率廚司採辦國貨研究川菜精益求精定辦筵席經濟和菜訂價特別低廉並經售各省名酒品質純粹芬香馥郁確於衞生有益敬祈惠顧諸君一試便知

地址貢院東街　電話二二四一九

◀首都花牌樓▶

上海姊妹公司

專做男女時裝大衣服裝

全新男女禮服出租

大衣

（電話二二五〇〇）

輕鬆的腿，跳着剛從床上爬起來的身軀；異常舒適地步上橋巔。山，像只巨獸靜靜伏着，月，光芒也不像初升時那般炫赫，明朗，萎靡地慢慢向下躲藏。賣菜者埋着頭挑着担，疾步趕向他的目的地；去了已遠，陣陣還遺下肩挑的扁担聲，驢背上的糞桶聲，正好和牠奏起清晨交響曲來。

我的目的地——體育場——到了，跨進了門，便深深地吸了一口衞生家們交口稱頌的所謂新鮮空氣，心想：讓牠和肚裏的豆漿調和調和，有用沒用可就難知道了，有幾位同志，正在與高采烈地拍着籃球；更有幾位正在練習長跑，跳的跳，跑的跑，易表同情心的我，看了眞有說不出的愉快。都市中以徵歌逐色白板梟風爲享樂的人們，此時定仍暖衾高枕的做着甜美的夢啦。他或者認爲這是無聊的場所，而他所過度的才是快樂的人生哩。癡怔了一會，才領悟了報上載着：春天已到，花柳病發，專科醫生生意興隆。及中國之神經衰弱症患者，竟佔十分之六七……等之由來，不過因了早晨此處——體育場——之遊人，不及晚間夫子廟之踴躍而已。唉！感慨何益？還是做我的工作，習太極拳罷！

火球般赤紅的太陽，一步一步地漸漸升起；好像微微笑着說：你們每天看着我起身，是非常有益的，但不要一曝十寒才好。

克先生的電話

（問）克老：爲什麽鄉下人喜歡生兒子？城市裏的人喜歡生女兒？（紹寬）

（答）鄉間的兒子可以作牛作馬，代他耕田。城裏的女兒可以變狐狸，變野雞，替他弄錢。

（問）克先生：人們放屁，何以有響有不響？又何以響屁不臭？臭屁不響？（博士）

（答）屁有「餓屁」「飽屁」之分，又有冷屁熱屁之別？餓屁冷屁無聲，飽屁熱屁有響。所謂響屁不臭者，乃是有錢的人吃飽了珍饈百味以後所放之屁，被拍他馬屁的一般人所認爲「不臭屁」也。

（問）克先生：我有一朋友他購航空獎券最多，沒有一期不購，爲什麽一期不中？（不平）

（答）因爲他買得太少。假若能每期將全部獎券包下，豈有不中之理？

（問）克公：全世界的週圍，有多少公里？（老克）

（答）別的國家不說，只說中國罷。中國的土地從古至今，根本就尚未測量過，那麽世界週圍究有多少公里？誰能以數目字答復你，就是他在欺騙你。

（問）克公：人類爲什麽分作男性女性？究竟以什麽來區別？（老克）

（答）人類中的男女，是被「聖經」上的「智果」所分開的。他們所區別的地方，就在「那個」一點小地方。

（問）克公：晚上四象橋一帶的娼妓林立，是不是首都禁娼例外的特別區？（老克）

（答）四象橋就是從前的朱雀橋，你不知道「朱雀橋邊野草花」麽？那個地方從古就是特別區。

晨光曦微中

憫愚

睡眼惺忪的挾着我運動的球鞋，又踏上了靜寂的馬路，豆腐鋪半掩着板門，電燈光很亮的透出來，的確，現代什麽都進化了，連豆腐鋪也不願再用那光綫微弱的煤油燈。聽見人說，又看見報上登載，豆漿是一種最滋養最價廉的飲料。於是，化了銅元三枚，却飲了滿滿一大碗，甘淡而温暖的波體，流到空空的胃中；真有些怡然自得，勝飲瓊漿之感。

旅歐的華人

學文

在旅歐的華人中，如果要從外觀上來分等級，那是不能簡單地仿照在我們祖國內那樣的標準去判別的。因爲西裝革履是我們祖國裏分別上等華人和社會中間層的智識分子的唯一標誌，然而在旅歐的華人中，由於西裝革履是沒有例外的普遍的服制，所以至多只能在摩登不摩登，質料的好壞，清潔不清潔上略有分別而已。雖然通常也有穿着工衣，常服，禮服的各種不同形色的華人在街上出現，但一到禮拜日，大多數都是穿着相當華美的常服，手腕上掛着手杖，甚至也有掛着西洋女子，以小紳士的形色，出現於街頭，電車上，田野間的。

留居歐洲的華人，那些最上層的達官，貴人，寓公們，除掉偶爾在參觀甚麽地方的機會中，在甚麽展覽會中，可以一覩尊顏外，他們只出沒於外國的上等社會的宴會，娛樂場，會議廳裏，所以他們所作何事，生活情形怎樣，這是我們所不知道的。留學生，這是旅歐華人中的主要成分，自費生官費生都有，除掉一小部分外，因爲他們不是家境很好的富家子弟，便是有國家或地方政府的津貼，所以縱然由於他們仍在求學時代，並不是有許多用不完的黄白之物供他們充分地揮霍，但在普通華人中，總算是過着超人一等的優閒生活的。讀書，我們不敢抹殺一切，其中自然亦有刻苦自勵的，然而專門在跳舞，看戲，和外國少女講交際戀愛的人却也不少。

商人，這就說來可憐了。像中國的大出口商，雖間或派得有住歐經理人，推銷員，但那是鳳毛麟角地十分少見，就有也不過幾個住在人不知鬼不曉的旅館裏，旬賃的單間屋子裏的旅客而已。如果要說他們是莊客，那麽把他們放在歐洲那些大工商業城市裏，也不過是最起碼的六七八等以下的經紀人罷了。像歐美人在中國那樣開着巨大的公司，洋行，銀行，賃着甚至自己建造着幾層十幾層的洋樓作爲營業機關的中國商人，那是連影子也看不見的。如果要說商業，那麽就只有馬賽，里昂，巴黎，倫敦，柏林那些大都會裏，至多只有三五家規模小得像鴿子籠樣的中國飯鋪，而且大半還是賣給中國人吃，賺自家人的錢來維持他們的生活而已。經營這種小生意的，是久留歐洲積了幾文錢的華工，勤工儉學生和學生，並不算甚麽正式的商人。

至於旅歐的下等華人，其中分子便複雜了，其來源和所經營的生活方式也不齊一，就其來源說，大部分是歐洲大戰時協約國在華募來的華工，其次是一九一九至二一年來法的勤工儉學生。他們中間的大部分雖已歸國，但久留歐洲者亦不少，特別是法國，自然，散居在德，比等國的，亦大有人在。據說大戰中招募過來的華工，在英法初來時都完全受的軍事管理，或者被驅到戰線後方工作，或者幇助他們在工廠中生產。但無論在那裏都由陸軍部特設營房收納，在軍法管理下工作，工畢住在一處，有黑人衞兵看守着，不能自由外出。稍有不如意的地方，便要受軍法制裁，鞭笞坐黑牢是他們的常事。在法國甚至還要被提解到馬賽坐水牢，或遣送回國。他們的工資，那是廉到無以復加的，除伙食外，通常只能給普通工資的三分之一作零用。受這種待遇的華工，他們雖然感到痛苦，可是不能逃亡，因爲他們來歐時都沒有護照，逃出來，一切旅館住家均不敢招待。偶爾逃了出來，就變成了黑號華工，隨時都有被拘捕的危險，所以他們只能偷偷摸摸地在各處流浪着。這種狀況一直繼續到一九二四年左右才改善了，不願回國的可以領取居留護照，自由在外找工作。他們當工人時，大都因爲智識的缺乏，素無工藝學養，所以全靠用體力作着苦工，工資一般的比所在國的工人低五分之一左右。現在留在歐洲的華工，比較地都有一些技能了，生活情形也比從前好一點，也有因刻苦地過着非人生活，遂得稍有儲蓄的，但很不容易匯錢回中國，而且有些已和西洋婦女結了婚，成立了家庭，大部分都是不願再回中國的。

勤工儉學生，本是抱着以工求學的宏大志願來歐洲的，但這不過是他們當時的幻想，來歐後，在戰後的經濟恐慌，失業恐慌中，他們曾過過一時期的很可憐的生活。其中專吃洋山薯，得鼓脹病而死的有人，窮迫之至，至於消極自殺的也有人，不過多數都已歸國，現在留在歐洲的都多少有點技能，他們已完全變成工人了。不過因爲他們在國內都是知識分子出身，所以其中有的是外國文學得很好，也有的是研究得有相當的學問。現在留在歐洲的，也有許多都結了婚，再不作回國之想了。

還有一部分小商人，他們流蕩在歐洲的許多城市中，販賣着小玩意過生活。他們所販賣的東西，不過石頭彫的小人，猴猻，杯，碗之類的玩具而已。這種人以青田等縣的人爲最多。所有這些下等華人，除勤工儉學生外，其中有許多分子都是很不純粹的。比如在歐戰募去的華工中，有的是在張勳那裏當過兵的，因他的復辟陰謀失敗後失了業，才被招到外國去，也有犯過殺人案，強盜案而借此逃亡到外國去的。至於那些非正式應募來歐洲的中國人，那幾乎全是偷運過來的。在往來中國和歐洲的輪船上，有的是中國茶房和生火的水手，他們不但有偷運軍火，嗎啡，鴉片的，並且也偷運着這類的流浪人。凡是通這條水路的，沒有巨額的路費也可以到歐洲來。（未完）

誌公傳

白雲　（二一五）

靜善又是一合掌說：寶誌在外面吃什麽，我不管，在廟裏吃什麽，我不見着也不管。只是我有我一份沉重，他當着我的面，犯了佛門的戒，我可也不能不說話，我若不說話，是我這個知客沒有盡職。朱升說：你說話也可以；不過你要好好的說話，不要動不動拿佛門規矩來嚇人，你如果碰了我們公子半根毫毛，我就把這條老命跟你拼了。朱義更有趣，等他爹把話說完，就將拳頭向靜善的臉上一晃道：我不跟你拼命，我就請你吃拳頭，靜善被他父子歪纏得一肚子氣，只不好發作。此時誌公就像不知他們爲他爭吵，坐在床上，只顧去穿那一雙僧鞋。朱升回頭看見就說：公子，你一雙赤脚不冷嗎？快同去，洗洗臉，穿雙襪子，然後再穿鞋罷。誌公說：我這雙脚赤得慣了，要我穿襪，豈不是要我受罪？朱升說：穿襪子舒服得很，如何說受罪？誌公說：世上有幾人穿了襪子？不打赤脚，到不了西天。朱升皺皺眉道：公子又把這佛家話拿出來了，西天也不知在那裏？就算到西天，也不知有甚麽好處？朱義說：公子跟我們同去罷，吃吃喝喝，玩玩樂樂，何等的好？做個什麽和尚？誌公把鞋穿好，不答他話，陡然立起，就向外走。【未完】

國醫陳遜齋 診所遷 **洪武路一一八號** 門診上午八時至下午二時 出診下午三時至八時

薛鴻慶律師 受任 **上海襪廠經理張崇偉君** 常年法律顧問 **通告**

茲受任上開當事人常年法律顧問嗣後如有侵害該廠營業及其本人一切法益者本律師當依法盡保障之責據稱近有不法之徒肆意造謠意圖損害當事人及營業除澈究依法辦理外應請一併代爲通告如上 事務所南京益仁巷七號

介紹痧痘兒科專家 **張仲樑先生**

痧痘兒科專家張仲樑先生係下江考棚名醫張兩生先生之姪幼承家訓對於小兒急慢驚風疳癇瘧痢吐瀉等症無不着手成春痧痘症尤其特長現懸壺於本京中山路新街口鎭春和藥號內小兒患以上各症經先生診治者均沉疴立起同人等素有相知特爲介紹俾病家知所問津焉 周啓剛 郭春濤 洪陸東 李次温 洪蘭友 暨光 [illegible]

白美貴理髮所

清潔衞生。剃塵不染。手術精良。實爲罕有。特聘高貝技師。並請女子剪指甲。現舉行春季大廉價三個月。新式電燙每位四元。三位同來十二元。老式電燙每位三元。三 [illegible]